Муниципальное бюджетное общеобразовательное учреждение города Кургана
«Средняя общеобразовательная школа № 50»

Музей Боевой славы 165 Седлецкой Краснознаменной ордена Кутузова II степени

Никто не забыт, ничто не забыто



Восемнадцатилетние

Мальчишке было восемнадцать





Мальчишке стало восемнадцать,
Ушёл на фронт «давно» Отец...
Он за себя просил остаться,
Чтоб мать и землю уберечь...

Военкомат... И вот дорога,
Стук рельсов прямо за окном,
Осталась где-то недотрога,
Весь мир остался на потом...

Он помнил материны слёзы,
И тот платочек голубой,
Когда прощалась у берёзы,
Просила мать, — пиши родной!

Не время больше сомневаться,
Он ведь солдат, а не дитя!
Мальчишке было восемнадцать,
И ехал мстить он за отца!

Мальчишке было восемнадцать, ...
Когда под градом стали пуль,
С теплушки прыгал и сознаться,
Фашиста матом помянул! ...

И тут мелькнуло вдруг в сознанье,
Как будто было где мелькать,
Пока в окопе ожидание,
Пусть пули мимо пролетят!

– Что, брат, в землю наклонился!
Услышал голос хриплый вдруг,
–Или не в России ты родился!?
Стреляй! Стреляй скорее, друг!

Померкло небо над горой,
Заскрежетали небеса,
Рванул чеку он над собой,
Пускай закончится война!

Мальчишке было восемнадцать!
Он стяг Победы гордо нёс,
За деда, прадеда и братца,
Кто защищал в земле лёг!

Кто за Победу грел надежду,
В мечтах мелея горечь лет,
Оденет чистую одежду,
Разделит свежий, тёплый хлеб!

И встретит мать в слезах у дома,
Придут друзья, возьмут гармонь,
Как замычит в сенях корова,
Как проклянут войны огонь...

...Мальчишке было восемнадцать...

Лариса Дарнина — Кузнецова

Здравствуйте!

Я занимаюсь исследованием малоизвестных эпизодов боевого пути 165 стрелковой Седлецкой Краснознаменной дивизии, но сегодня я хочу обратиться к истории моей семьи.

Хотя один из моих родственников воевал в составе 165-ой дивизии, хотелось бы рассказать о судьбах двоих моих прадедов. Они были старше меня сегодняшнего всего на два года, когда вступили в ряды Красной Армии, и на три года – когда 80 лет назад с оружием в руках защищали страну на фронтах Великой Отечественной войны.

Два простых деревенских парня из Зауралья, с детства узнавших, что такое крестьянский труд и рано оставивших школьную скамью.



Вячеслав Низирякин

Ученик 8 класса, победитель городского конкурса исследовательских работ «Этапы фронтовых дорог – год 1944, год 1945»

Один из них, дедушка моей мамы, Кошелев Максим Лукьянович, родился в 1925 году в деревне Бычье Усть-Уйского района. Как утверждает летопись 1686 года, поселенье было заложено в устье большой реки Уй и получило название Усть-Уйское. К середине XIX века Усть-Уйская становится одной из крупнейших станиц Оренбургского казачьего войска.

По воспоминаниям бабушки, в доме родителей Максима, Лукьяна Петровича и Арины Николаевны Кошелевых, на видном месте висели две казачьи шашки.

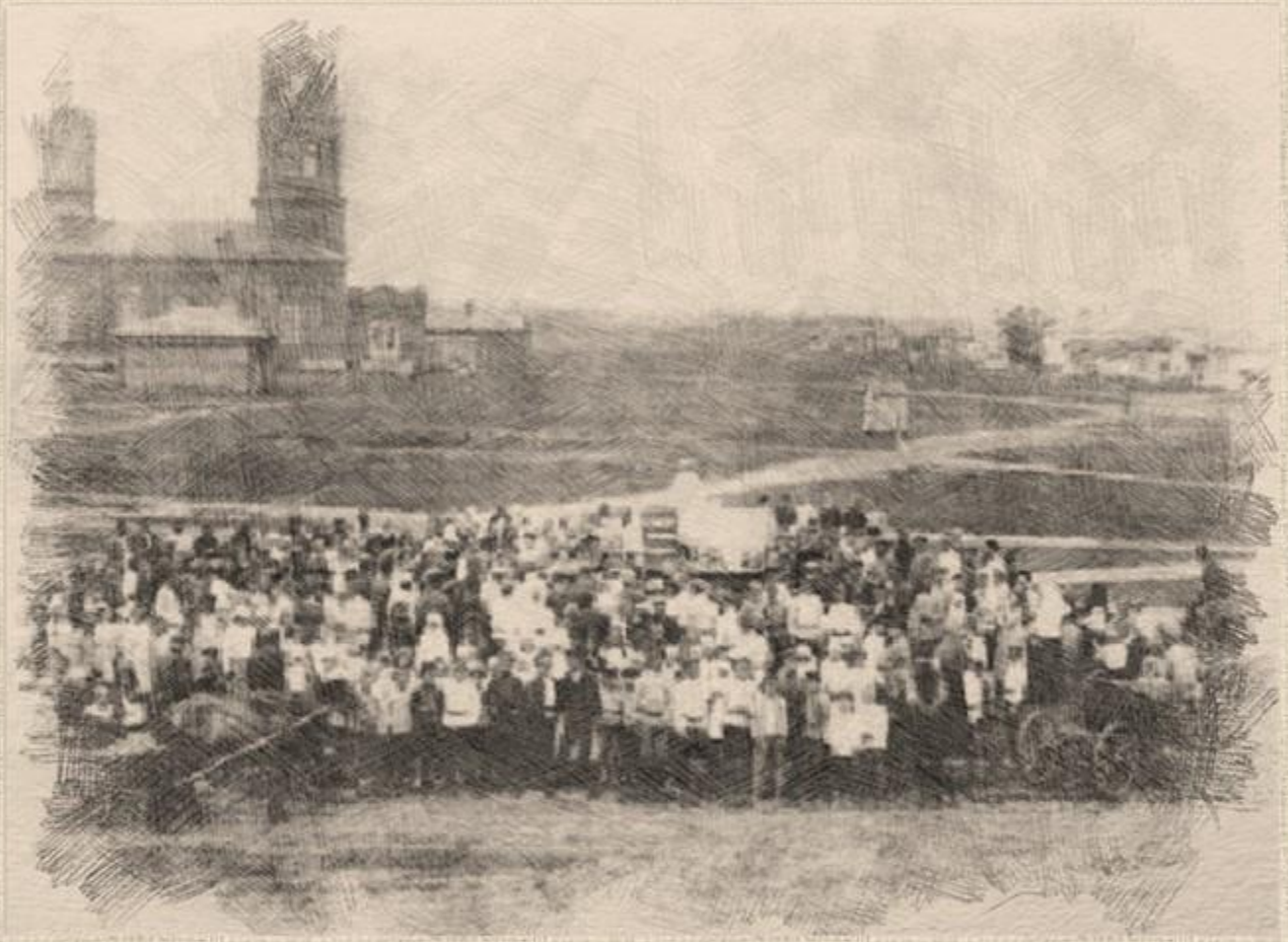

Станица Усть-Уйская

Фотография начала XX века



Максим Кошелев

Фотография 1940-х годов из семейного архива

В декабре 1941 года Лукьян Петрович, участвовавший еще в финской кампании, был призван в армию, в формирующуюся в Бугуруслане 206-ю стрелковую дивизию. В ее рядах с июля 1942-го сражается под Воронежем.

В начале января 1943 года был призван в Красную Армию и семнадцатилетний Максим Кошелев. Тогда тех, кто еще не достиг 18 лет, направляли для обучения в запасные части, и Максим попадает сначала в рабочий поселок Чебаркуль Челябинской области, в 24 запасной стрелковый полк, а оттуда 24 апреля направляется в 8-ю учебную бригаду в Свердловск. Наверное тогда он получает весть о том, что его отец не вернулся из боя.

18 июня 1943 года красноармеец Максим Лукьянович Кошелев в рядах 106-го стрелкового полка 331 дивизии воюет на территории Смоленской области. Здесь, на фронте, ему исполняется 18 лет. Вскоре он получает ранение.

После излечения в 1953 эвакогоспитале, направляется в 199 запасной стрелковый полк 31 армии, а затем – в 215 стрелковую дивизию, с которой участвует в боях под Витебском. Однажды прадедушка, смотря телевизор, в кадрах кинохроники, запечатлевшей события операции «Багратион», среди бойцов, приготовившихся к атаке, узнал себя. Однако, запечатленный фронтовым кинооператором момент, на боевом пути Максима Кошелева был скорее исключением. С детских лет он охотился, и поэтому на фронте стал снайпером.



Максим Кошелев

Фотография 1930-х годов из семейного архива



Максим Кошелев

Фотография 1950-х – 1960-х годов из семейного архива

2 августа 1944 года, в свой день рождения, прадед получает тяжелое ранение, сделавшее его инвалидом второй группы в 19 лет. После четырех с половиной месяцев лечения он был уволен в запас со снятием с воинского учета. Вернулся на родину с наградами: орденом Красной Звезды, медалью «За отвагу», позднее получит медали «За боевые заслуги» и «За доблестный труд в годы войны». После войны Максим Лукьянович работал ветфельдшером в колхозе имени К.Е. Ворошилова.

Степан Иванович Волосников, дядя моей бабушки с отцовской стороны был младше Максима Лукьяновича на год. Он родился в деревне Плотниково Мостовского района. К сожалению, о нем мало, что известно. Так получилось, что в пожаре погибли все его фотографии и письма. У бабушки, которая последний раз его видела семилетней девочкой, сохранились лишь смутные воспоминания, а бередить душевные раны бабушки, матери Степана, расспросами она избегала. Поэтому информацию о нем приходится собирать по крохам в Интернете. Там мы нашли фотографию молодого человека, по словам бабушки похожего на ее дядю.

На сайте «Память народа» мы нашли его наградные листы. Информация военкоматов, военно-пересыльных пунктов и документы части, в которой он воевал, помогли восстановить его боевой путь.



Степан Волосников (предположительно)

Фотография из Интернета

1943-й год
Семнадцатилетним
Призвали на службу.
Познал в взводе третьем
Солдатскую дружбу.

Ялуторовск – город.
Учебная рота.
Сибирский холод.
Святая пехота.

Порядку учат.
В беде не оставят.
Не можешь – научат,
Не хочешь – заставят.

Ботинки. Обмотки.
Задачи условны.
Команды коротки,
Но беспрекословны.

С утра в расписание
Полезные знанья:
Отвага, смекалка,
Мушкра и закалка.

Ни в поле, ни в город
Без строя ни шага.
Здесь холод и голод –
Не краше ГУЛага.

Житуха, что надо.
Под стать и природа.
А фронт, как награда,
Но через полгода.

Из полымя в воду.
Закалка до бреда.
Несладко народу
Досталась победа.



Занятия боевой подготовкой в 28 запасном стрелковом полку

Фотография 1940-х годов

Он был призван в армию 18 ноября 1943 года. В тот момент ему было 16-17 лет. Так же, как и Максим Кошелев, прошел обучение в 24 запасном учебном полку.

Вот, что пишет участник Великой Отечественной войны, зауральский поэт Николай Степанович Куликовский в своем стихотворении, посвященном обучению в учебном полку.

31 августа 1944 года и в составе команды 17757 направлен в город Киржач Владимирской области, куда для доукомплектования была переброшена 8-я гвардейская воздушно-десантная Первомайская дивизия. Дивизия готовилась к воздушному десанту в районе Кёнигсберга. Отрабатывали прыжки на парашютах с аэростатов и самолетов. Однако, несмотря на десантную подготовку, 18 декабря 1944 года началось переформирование дивизии в 107-ю гвардейскую стрелковую Первомайскую дивизию.

В феврале 1945 года Степан Волосников в составе 352 гвардейского полка 107 гв.сд прибывает в действующую армию на 3 Украинский фронт в город Надкореш (Венгрия).



Схема расположения частей и подразделений 7-й гвардейской стрелковой дивизии в г. Надкореш

С сайта «Память народа»

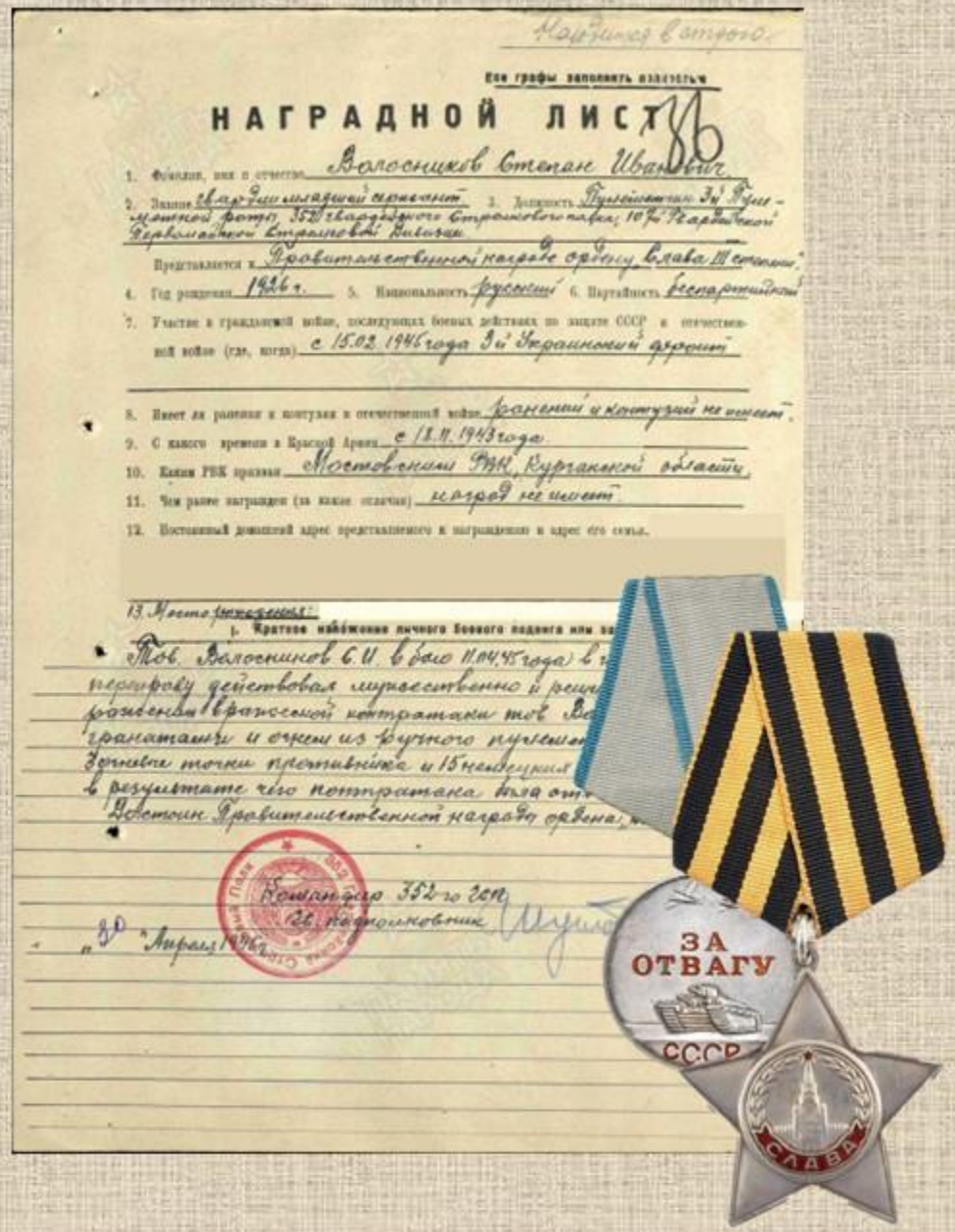

В первый бой дивизия вступает 26 марта в районе южнее Будапешта после изнуряющих маршей по горной местности. Преследуя противника, с боями дивизия вступает на территорию Австрии. Участвует во взятии Вены.

За бой 28 марта в районе венгерского населенного пункта Бюк приказом от 11 апреля Степан награждается медалью «За отвагу», а за бои в Вене представлен к Ордену Славы третьей степени. Вот что говорится в наградном листе:

«Товарищ Волосников С.И. в бою 11.4.45 года в городе Вена за переправу действовал мужественно и решительно. При отражении вражеской контратаки товарищ Волосников ручными гранатами, при помощи пистолета и огня из ручного пулемета, уничтожил 3 огневые точки противника и 15 немецких солдат и офицеров, в результате чего, в одиночку отбил контратаку противника». Уверен, киношный Рэмбо не идет ни в какое сравнение с восемнадцатилетним зауральским пареньком.

Однако, свои награды Степан Волосников получить не успел. 23 апреля 1945 года, буквально за две недели до Победы, гвардии младший сержант Степан Иванович Волосников не вернулся из боя.

Как свидетельствует журнал боевых действий дивизии, в тот день бои шли в горном массиве южнее и юго-западнее города Лилиенфельд в Нижней Австрии, в районе высот 935, 782 и реки Траизен.



Современный вид на город Лилиенфельд

Точное место гибели Степана Волосникова не известно, также не известно, захоронен ли он. Бой проходил в гористой местности, покрытой лесом. Отделение, в котором служил Степан могло наткнуться на одну из групп противника или попасть под «дружественный огонь». Могла произойти любая случайность. В то же время, много еще захоронений советских воинов остаются безымянными.



Советское военное кладбище в Австрии

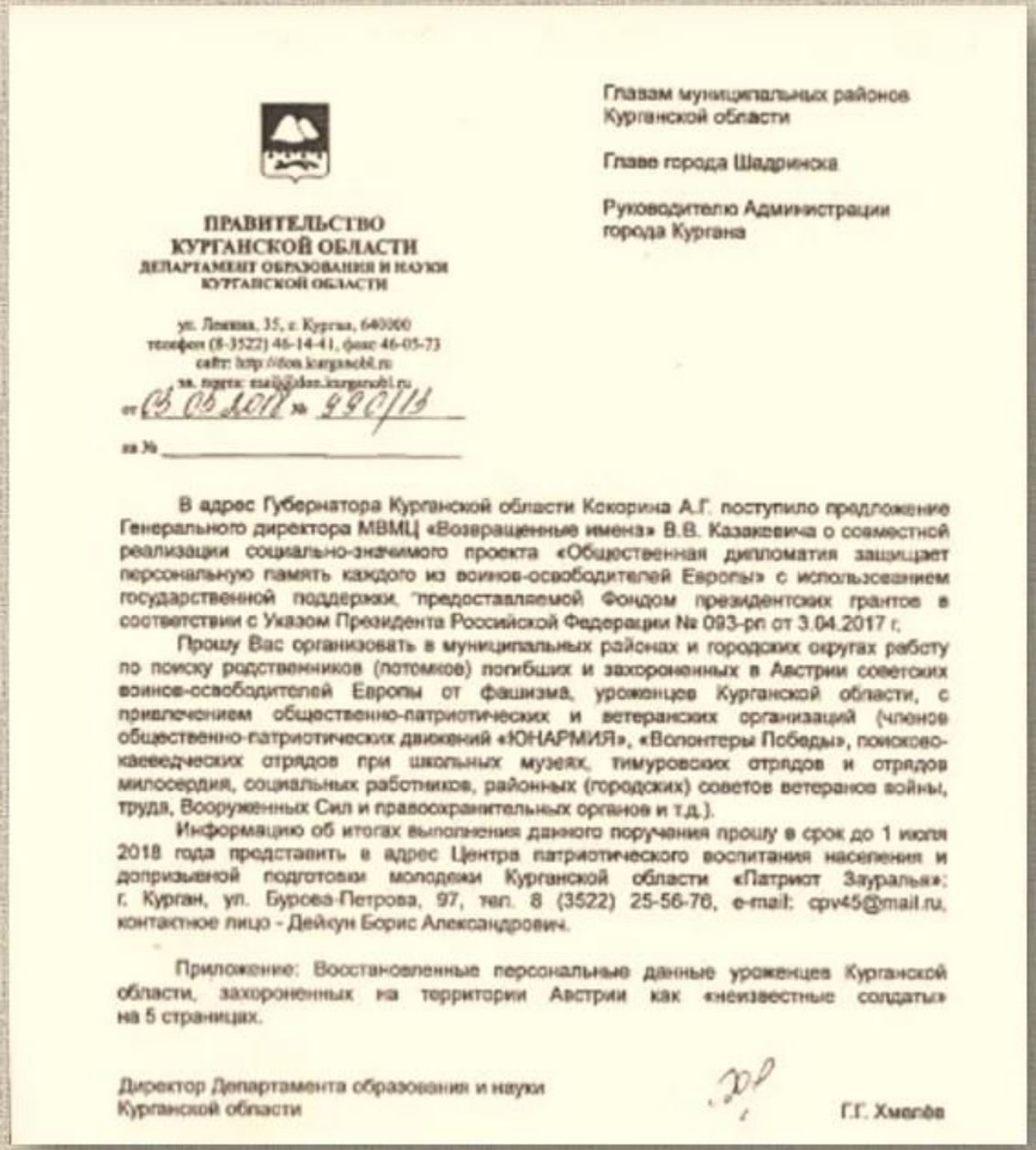

ПРАВИТЕЛЬСТВО
КУРГАНСКОЙ ОБЛАСТИ
ДЕПАРТАМЕНТ ОБРАЗОВАНИЯ И НАУКИ
КУРГАНСКОЙ ОБЛАСТИ

ул. Ленина, 35, г. Курган, 640000
телефон (8-3522) 46-14-41, факс 46-05-73
сайт: http://don.kurgan.ru
эл. почта: mail@don.kurgan.ru

от 03.05.2018 № 990/16

на № _____

Главам муниципальных районов
Курганской области

Главе города Шадринска

Руководителю Администрации
города Кургана

В адрес Губернатора Курганской области Кокорина А.Г. поступило предложение Генерального директора МВМЦ «Возвращенные имена» В.В. Казакевича о совместной реализации социально-значимого проекта «Общественная дипломатия защищает персональную память каждого из воинов-освободителей Европы» с использованием государственной поддержки, предоставляемой Фондом президентских грантов в соответствии с Указом Президента Российской Федерации № 093-рп от 3.04.2017 г.

Прошу Вас организовать в муниципальных районах и городских округах работу по поиску родственников (потомков) погибших и захороненных в Австрии советских воинов-освободителей Европы от фашизма, уроженцев Курганской области, с привлечением общественно-патриотических и ветеранских организаций (членов общественно-патриотических движений «ЮНАРМИЯ», «Волонтеры Победы», поисково-краеведческих отрядов при школьных музеях, тимуровских отрядов и отрядов милосердия, социальных работников, районных (городских) советов ветеранов войны, труда, Вооруженных Сил и правоохранительных органов и т.д.).

Информацию об итогах выполнения данного поручения прошу в срок до 1 июля 2018 года представить в адрес Центра патриотического воспитания населения и допризывной подготовки молодежи Курганской области «Патриот Зауралья»: г. Курган, ул. Бурова-Петрова, 97, тел. 8 (3522) 25-56-76, e-mail: cpv45@mail.ru, контактное лицо - Дейкун Борис Александрович.

Приложение: Восстановленные персональные данные уроженцев Курганской области, захороненных на территории Австрии как «неизвестные солдаты» на 5 страницах.

Директор Департамента образования и науки
Курганской области Г.Г. Хмелёв

В 2018 году отряд «Поиск» музея Боевой славы 165 Седлецкой Краснознаменной ордена Кутузова II степени стрелковой дивизии получил задание разыскать потомков Гомзякова Василия Александровича, похороненного в городе Баден в Нижней Австрии. Таким образом музей приял участие в реализации проекта «Общественная дипломатия защищает персональную память каждого из воинов-освободителей Европы». Одной из задач проекта был розыск потомков советских воинов, погибших и захороненных в Австрии в безымянных могилах. Много лет потребовалось, чтобы восстановить их имена. Среди пятидесяти семи зауральцев, чьих родных требовалось найти, почти четверть родились в 1924 году, столько же в 1925 и третья часть – в 1926 году. У нескольких человек год рождения был не известен. И вполне вероятно, что это тоже были молодые люди. Таким образом, среди захороненных пять шестых были в возрасте от 18 до 21 года.

И, да, поисковой группе удалось выполнить задание – найти внучатую племянницу и правнука Василия Гомзякова.

В ходе поиска удалось установить, что Василий Александрович Гомзяков, 1925 года рождения, был призван в Красную Армию из Кургана в конце 1942 – начале 1943 года. То есть на то время ему было около 17 лет.

Воевал в рядах 345 гвардейского стрелкового полка 105 гвардейской стрелковой дивизии на территории Венгрии и Австрии. Так же, как 107 гвардейская стрелковая дивизия, 105-я гвардейская была сформирована из воздушно-десантных частей. В ее оперативных документах мы встречаем те же географические названия, что и в документах 107 гвардейской стрелковой дивизии, в которой воевал Степан Волосников: венгерский город Папа, река Раба, Вена.

За бой в районе австрийского города Туллн 7 апреля 1945 года, Василий Гомзяков награждается медалью «За отвагу». 11 апреля он получает слепое осколочное ранение брюшной полости, от которого умирает 29 апреля 1945 года, не дождавшись Победы.



Штамп сан. учреждения

полное наименование

Подвижной госпиталь

№ 0534

Ф. 97210

СЕКРЕТНО

(после заполнения)

Экз. №

Районному (городскому)

военному комиссару области (края)

Гор. Курган

ИЗВЕЩЕНИЕ

Прошу известить гр. Гомзякову Феодосию

фамилия, имя, отчество жены, сына

Филипповну проживающ. в г. Кургане

отца, брата точный адрес семьи

Советская ул. д. 83 о том, что ее (его) сын Кр-ц

умершего муж, сын, брат, отец

Гомзяков Василий Александрович в бою за Социалистическую Родину верный воинской присяге, проявив геройство и мужество, был ранен и умер от ран 20 апреля 1945 г. Похоронен с отданием воинских почестей в Австрии. В Советской Охране

точный адрес и место погребения

г. Баден в 20 метрах у горы

Начальник госпиталя

Место печати подпись

зав. медиц. делопроизводством

подпись



Нашлось неожиданное свидетельство, позволяющее представить, какими они были, юные освободители Европы, бесстрашные спасители мира, такие, как Степан Волосников и Василий Гомзяков. Возможно даже это были не просто ровесники, но и боевые товарищи наших героев. Мы увидим их после окончания войны уже в мирной жизни, увидим глазами европейца. И хотя он называет молодых солдат «юными варварами», но, несомненно, испытывает к ним симпатию.

Итальянский писатель Примо Леви, узник Освенцима, освобожденный в 1945 году Красной Армией, в своем произведении «Передышка» написал о том, что он видел после «конца лагеря» – как советская армия выхаживала лагерных «доходяг», как возникли лагеря перемещенных лиц, как долго и какими немыслимыми зигзагами возвращался он домой на запад. Первое, что сделали освободители Освенцима, – завезли в лагерь еду, разыскали всех брошенных и спрятавшихся, мыли, дезинфицировали, кормили, лечили и свозили их в центральный лагерь – собственно Освенцим.

Рассказывая о первых послевоенных днях бывших заключенных, он не мог не вспомнить о солдатах советской армии. Всем русским лагеря посвятил Леви такие строки:

«Долгая война, разорившая их землю, еще только шла к своему концу, но для них война уже была позади... Возбужденные, усталые, грустные, как прибившиеся к берегу спутники Одиссея, они находили радость в спиртном и съестном. В этих неопрятных и несобранных людях с загрубевшими, но открытыми лицами без труда можно было увидеть хороших солдат Красной армии, храбрых мужей старой и новой России, в мире – мирных, на войне – жестоких, сильных внутренней дисциплиной, рожденной от внутренней гармонии, любви друг к другу и к своей земле. Такая дисциплина сильнее механически четкой исполнительности немцев, потому что идет от духа. Поэтому с ними, хорошо понимаешь, почему окончательную победу одержала не германская, а их дисциплина».



Примо Леви,
итальянский писатель,
узник Освенцима,
освобожденный Красной Армией

Далее Примо Леви, рассказывая о возвращении в Италию. Часть долгого пути, от Освенцима до границы между Австрией и Италией через территорию СССР, он мог наблюдал молодых русских солдат.

"Власть в эшелоне представляли машинист и отряд сопровождения из семи восемнадцатилетних солдат, прибывших за нами из Австрии. Скромные, стеснительные, наивные и при этом живые и беззаботные, как школьники на каникулах, они хоть и были вооружены до зубов, но не имели властных полномочий и отличались беспомощностью в практических вопросах. Когда поезд стоял, они прогуливались по платформе взад и вперед с гордым, неприступным видом и автоматами наперевес. Глядя на них, можно было подумать, будто они охраняют опасных бандитов, однако скоро мы заметили, что солдаты стараются держаться поближе к семейным вагонам в центре состава. Их притягивали не молодые женщины, а домашняя атмосфера, которую они угадывали в этих временных, напоминающих цыганские жилищах: возможно, им вспоминались родные дома и недавнее детство. Они и тянулись главным образом к детям и уже после первых остановок целые дни проводили в семейных вагонах, возвращаясь к себе только на ночь. Они были любезны, услужливы, охотно помогали матерям, приносили воду, кололи дрова для печки»



Примо Леви,
итальянский писатель,
узник Освенцима,
освобожденный Красной Армией

"Их дружба с итальянскими детьми казалась странной, даже немного комичной. Те научили солдат разным играм, в том числе игре в гонки по кругу. Эта игра — подобие знаменитой круговой итальянской велогонки, что-то вроде «Giro d'Italia» в миниатюре. Играют в нее шариками, которые направляют щелчками по извилистому маршруту. Удивительно, но молодые русские сразу же увлеклись игрой, хотя в России редко встретишь велосипед, а велосипедных соревнований вообще не проводят. Для них это было настоящее открытие. На первой же утренней остановке они покидали свой вагон, бегом бежали к семейным, по праву хозяев открывали двери и стаскивали вниз еще сонных детей. Тут же очерчивали круг острым штыком и, не теряя ни минуты, принимались играть. Войдя в азарт, они ползали на четвереньках с заткнутыми за спину автоматами до тех пор, пока не раздавался свисток к отправлению»



Примо Леви,
итальянский писатель,
узник Освенцима,
освобожденный Красной Армией

"Мы удалились и, бродя наугад, вышли к берегу Дуная. Река была мутная, желтая, полная, угрожающе полная. В этом месте она почти прямая, и в туманной перспективе один за другим виднелись семь мостов, разбитых тоже посередине, с обрубками, погруженными в бурливую воду, — кошмарное зрелище! На обратном пути в наше передвижное жилище нас поразил грохот трамвая — единственный живой звук в тишине. По изношенным рельсам он мчался на бешеной скорости вдоль бульваров, не соблюдая остановок. Мы успели разглядеть бледного, как смерть, вожатого и охваченную безудержным восторгом семерку русских из нашего сопровождения, для которых этот трамвай стал первым трамваем в их жизни; других пассажиров там не было. В то время как одни, высунувшись в окна, кричали «ура! ура!», остальные нагло требовали от вожатого, чтобы тот ехал быстрее»

Сегодня восемнадцати – двадцатилетним снова приходится брать в руки оружие, чтобы защитить дело своих прадедов. Трое выпускников школы награждены Орденом Мужества, один – медалью «За отвагу».

Все – посмертно.





10 января 2025 года при исполнении воинского долга в специальной военной операции на Украине на территории Луганской Народной Республики, верный Военной присяге, погиб гвардии рядовой Логинов Иван Алексеевич. Указом Президента Российской Федерации награжден орденом «Мужества» (посмертно).

Иван Алексеевич родился 23 мая 2005 года в Кургане. В 2022 году, закончив школу, Иван поступил в Высшую Артиллерийскую Академию в городе Луга Ленинградской области. Проучившись полгода в Академии, подписал контракт и пошел защищать Родину на специальную военную операцию.

В зону СВО был откомандирован 5 марта 2024 года.

15 ноября 2024 года при исполнении воинского долга в специальной военной операции на Украине в Запорожской области, верный Военной присяге, получив смертельное ранение погиб ефрейтор Филатов Никита Борисович. Указом Президента Российской Федерации он награжден медалью «За отвагу» (посмертно).

Никита Борисович родился в Кургане 20 марта 2004 . Скромный, добрый, честный, отзывчивый, тактичный, вежливый, улыбчивый – именно таким Никита запомнился педагогам и всем, кто с ним учился и общался.

В 2020 году получил аттестат об основном общем образовании и поступил в Курганский промышленный техникум, выбрав специальность «Управление качеством продукции, процессов и услуг». Заканчивая техникум, устроился на работу в АО «НПО Курганприбор» контролером ОТК. В апреле 2024 призвался в ряды Вооруженных Сил РФ, оператором БПЛА. В мае подписал контракт, а в октябре 2024 года в составе штурмового отряда, ефрейтор Филатов Никита Борисович защищал Запорожскую область.

В ноябре 2024 года, в одном из боёв, получил серьёзное осколочное ранение и был доставлен в госпиталь Донецкой Народной Республики. Скончался в госпитале 15 ноября 2024 года.



Автор стихотворения, **Овчинников Виктор Леонидович,** также в восемнадцать лет попал в пекло Великой Отечественной войны. Он родился в 1925 году в деревне Закоулово Куртамышского района. В довоенное время, как все сверстники, учился в школе. Была у него мечта – выучиться на учителя. Но грянула война. В 1943 году призвали на фронт. Учился в снайперской школе. В составе Первого Украинского фронта прошагал пол-Европы. Его боевой путь прошёл по Украине, Польше, Австрии, Чехословакии, завершился в Берлине.
После войны одиннадцать лет проработал сельскохозяйственном техникуме преподавателем общественных дисциплин.
Ушел из жизни в 1998 году.

Наша юность

Стояли мы на штормовом ветру
С глазами непоседливых мальчишек,
А как хотелось из мордушки поутру
Вытряхивать на травку карасишек.

А как хотелось бегать по росе,
Чтоб брызги серебристые летели.
А нам пришлось на огненной косе
Вытряхивать осколки из шинели!



В работе использованы материалы

- из семейных архивов Кошелевых, Волосниковых, Низирякиных;
- информация из военкоматов, военно-пересыльных пунктов, госпиталей, оперативные и наградные документы частей, хранящиеся в Центральном архиве Министерства Обороны РФ, размещенные на сайте «Память народа»;
- фотографии и материалы из открытых Интернет-ресурсов;
- запросы по поиску потомков Гомзякова Василия Александровича в государственные учреждения и органы министерства Внутренних дел, а также ответы на них;
- фотографии и другие материалы о выпускниках школы, погибших в ходе СВО.