ГЕРОИ СОВЕТСКОГО СОЮЗА
165-ОЙ СТРЕЛКОВОЙ ДИВИЗИИ



ГЕРОЙ СОВЕТСКОГО СОЮЗА



- высшая степень отличия, учрежденная 16 апреля 1934 года, которой удостаивали за совершение подвига или выдающиеся заслуги. Звезда № 1 была вручена 20 апреля 1934 года летчику Анатолию Васильевичу Ляпидевскому за спасение пассажиров и экипажа парохода «Челюскин», затертого льдами в Чукотском море.

ГЕРОЙ СОВЕТСКОГО СОЮЗА



За годы Великой Отечественной войны звание Героя Советского Союза получили 11 657 человек, из них свыше 3 тысячи человек посмертно

ГЕРОИ СОВЕТСКОГО СОЮЗА 165-ОЙ СТРЕЛКОВОЙ ДИВИЗИИ



Анатолий Андреевич Меньшиков



Иван Сергеевич Малько



Сергей Павлович Басков

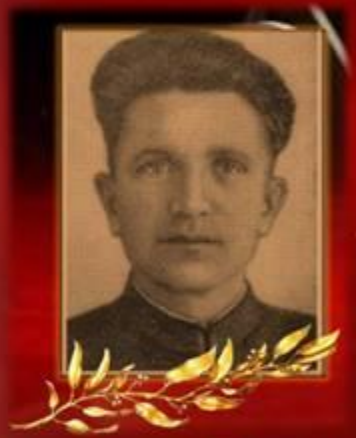

Константин Николаевич Викторов

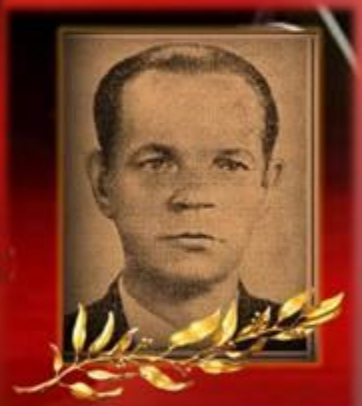

Яков Герасимович Токмаков

ГЕРОИ ФОРСИРОВАНИЯ ОДЕРА

165 СЕДЛЕЦКАЯ КРАСНОЗНАМЕНАЯ ОРДЕНА КУТУЗОВА II СТЕПЕНИ СТРЕЛКОВАЯ ДИВИЗИЯ



165 СЕДЛЕЦКАЯ КРАСНОЗНАМЕНАЯ ОРДЕНА КУТУЗОВА II СТЕПЕНИ СТРЕЛКОВАЯ ДИВИЗИЯ



Павел Иванович Соленов

командир дивизии



Здание, в котором размещался штаб дивизии

С декабря 1941 по март 1942 года в Кургане шло формирование 165 дивизии

165 СЕДЛЕЦКАЯ КРАСНОЗНАМЕНАЯ ОРДЕНА КУТУЗОВА II СТЕПЕНИ СТРЕЛКОВАЯ ДИВИЗИЯ

Под Ленинградом дивизия приняла участие в

- **Любанской операции (июнь 1942 года)**
- **Смердынской операции (февраль 1943 года)**
- **Мгинской операции (август 1943 года)**



Василий Иванович Морозов

командир дивизии

165 СЕДЛЕЦКАЯ КРАСНОЗНАМЕНАЯ ОРДЕНА КУТУЗОВА II СТЕПЕНИ СТРЕЛКОВАЯ ДИВИЗИЯ



Николай Иванович Каладзе

командир дивизии

В 1944 году дивизия участвовала в боях

- **под Великими Луками (Псковская область)**
- **под городом Ковелем (Западная Украина)**
- **в Брестско-Люблинской операции, в ходе которой перешла границу СССР,**
- **в освобождении территории Польши.**

165 СЕДЛЕЦКАЯ КРАСНОЗНАМЕНАЯ ОРДЕНА КУТУЗОВА II СТЕПЕНИ СТРЕЛКОВАЯ ДИВИЗИЯ



С 14 января 1945 г. дивизия участвует в Висло-Одерской, а затем в Восточно-Померанской операции

НА ШТУРМ ЛОГОВА ЗВЕРЯ



БЕРЛИНСКАЯ ОПЕРАЦИЯ
(16 АПРЕЛЯ – 8 МАЯ 1945 Г)





Командующие фронтов
К.К. Рокоссовский, Г.К. Жуков, И.С. Конев

БЕРЛИНСКАЯ ОПЕРАЦИЯ
(16 АПРЕЛЯ – 8 МАЯ 1945 Г)



ПОДГОТОВКА К СРАЖЕНИЮ

3

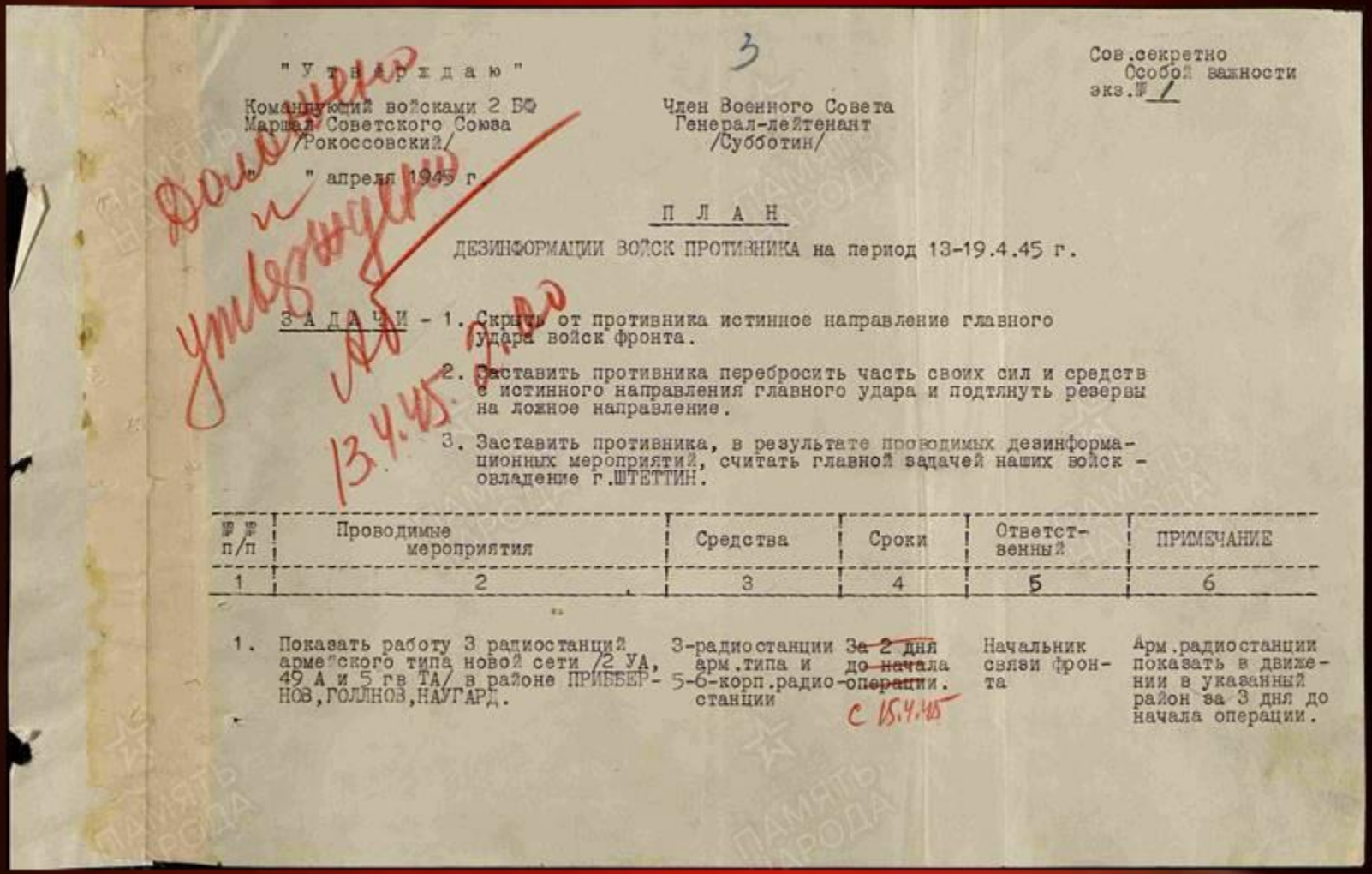

Сов.секретно
Особой важности
экз.№ 1

"Утверждаю"

Командующий войсками 2 БФ
Маршал Советского Союза
/Рокоссовский/

Член Военного Совета
Генерал-лейтенант
/Субботин/

" " апреля 1945 г.

Должно и утверждено
АБ
13.4.45 2.00

П Л А Н

ДЕЗИНФОРМАЦИИ ВОЙСК ПРОТИВНИКА на период 13-19.4.45 г.

З А Д А Ч И - 1. Скрыть от противника истинное направление главного удара войск фронта.

2. Заставить противника перебросить часть своих сил и средств с истинного направления главного удара и подтянуть резервы на ложное направление.

3. Заставить противника, в результате проводимых дезинформационных мероприятий, считать главной задачей наших войск - овладение г.ШТЕТТИН.

№№ п/п	Проводимые мероприятия	Средства	Сроки	Ответственный	ПРИМЕЧАНИЕ
1	2	3	4	5	6
1.	Показать работу 3 радиостанций армейского типа новой сети /2 УА, 49 А и 5 гв ТА/ в районе ПРИББЕРНОВ, ГОЛЛНОВ, НАУГАРД.	3-радиостанции арм.типа и 5-6-корп.радиостанции	~~За 2 дня до начала операции~~. С 15.4.45	Начальник связи фронта	Арм.радиостанции показать в движении в указанный район за 3 дня до начала операции.

План дезинформации противника на период 13-19.4.45 г.
2 Белорусского фронта

ПОДГОТОВКА К СРАЖЕНИЮ

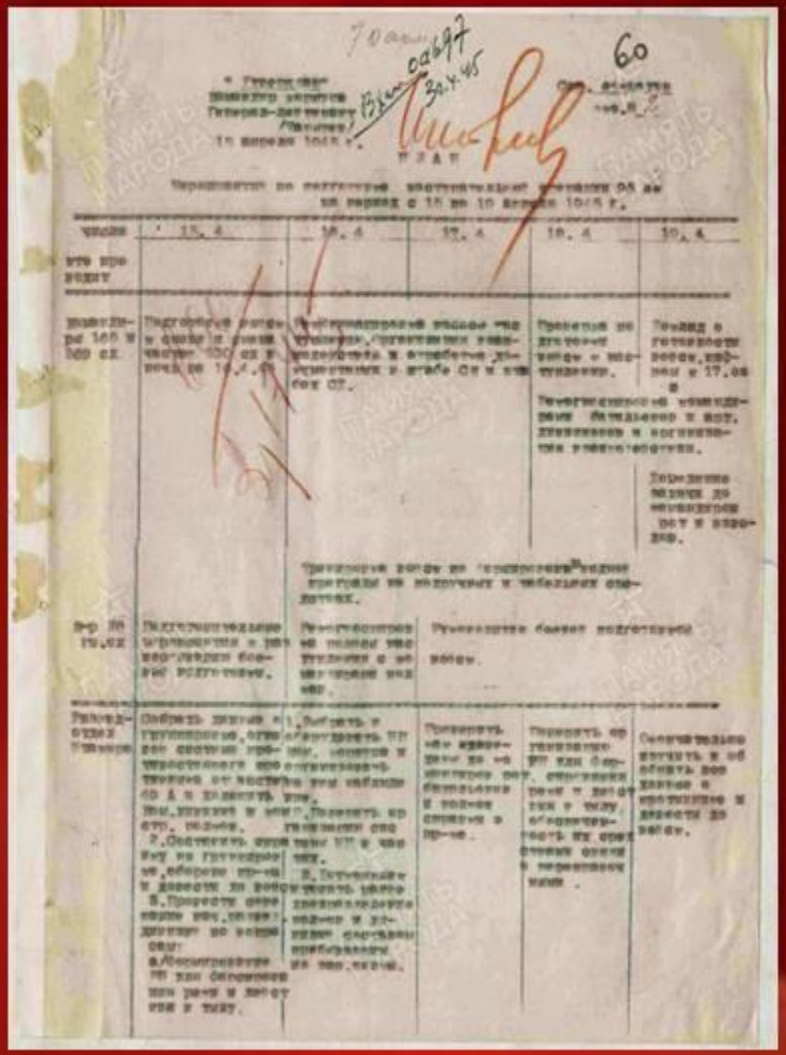

План мероприятий по подготовке наступательной операции 96 стрелкового корпуса на период с 15 по 19 апреля 1945 г.

РАЙОН ДЕЙСТВИЯ 165 ДИВИЗИИ









РАЙОН ДЕЙСТВИЯ 165 ДИВИЗИИ

«… Одер протекал по двум основным рукавам [93] — Ост (Восточный) и Вест (Западный). Междуречье (2,5–3 км) заболочено. Левый (западный) берег господствовал над правым (восточным). Ширина Ост Одера 110–260 м, глубина 7–10 м, скорость течения 1,3–1,5 м/с. Дно песчаное, с примесью гальки. Ширина Вест Одера 55–170, а глубина 5–10 м.

По берегам реки были сооружены земляные дамбы для защиты междуречья от весенних разливов. Их высота 2,5–3 м, ширина по верху 2,5 м, крутизна склонов 30–40°. На дамбах имелись шлюзы шириной до 15 м с тремя — пятью отверстиями для пропуска воды. Насыпь, по которой проходила дорога через реку, была заминирована и пристреляна, а все мосты через Ост я Вест Одер — взорваны. Ширина восточной поймы 1,8 км. При отступлении противник открыл шлюзы, и пойма в междуречье была затоплена на всем ее протяжении (уровень воды 0,8 м). Над водой возвышались лишь дамбы».

(Батов П.И.)

ПОДГОТОВКА К СРАЖЕНИЮ

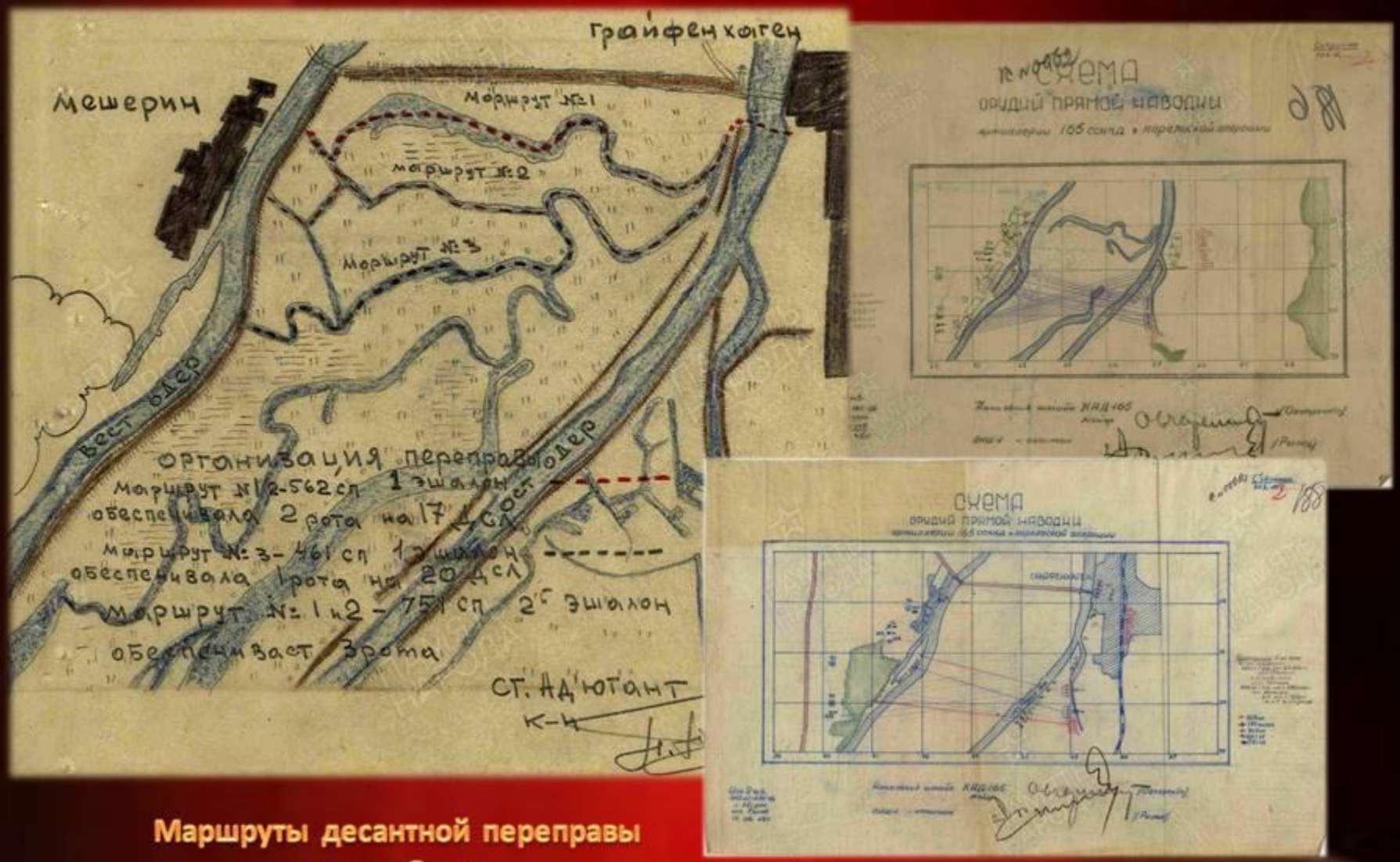

Маршруты десантной переправы через Одер

ПОДГОТОВКА К СРАЖЕНИЮ



Политрук Бернштейн беседует с бойцами дивизии







Средства переправы

ПОДВИГ К.Н. ВИКТОРОВА И Я.Г. ТОКМАКОВА



Командир 199 отдельной разведроты К.Н. Викторов

Командир роты 562 сп Я.Г. Токмаков

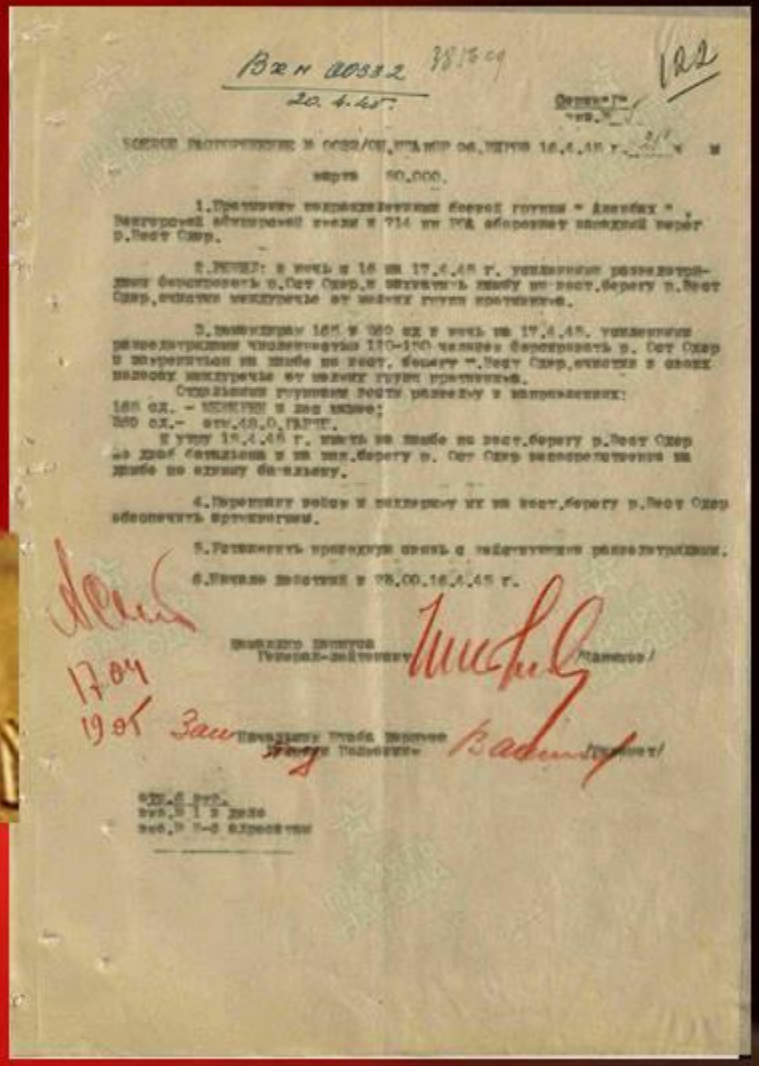



502 305

Все графы заполнять полностью

НАГРАДНОЙ ЛИСТ

1. Фамилия имя и отчество ВИКТОРОВ Константин Николаевич
2. Звание гвардии старший лейтенант 3. Должность, часть командир 199 отдельной разведывательной роты 165 стр. Седлец. Краснознамен. Ор. Кутуз. 2-ст. дивиз

Представляется к присвоению звания "ГЕРОЯ СОВЕТСТВОГО СОЮЗА"

4. Год рождения 1918 года. Национальность Русский 6. Партийность чл. ВКП(б)/б/ 1945г № 3877068
7. Участие в гражданской войне, последующих боевых действиях по защите СССР и Отечественной войне (где, когда) КВФ 10.8.42г.-5.12.43г.3 УФ 6.6.44г.-8.44г. 2-Белорус. фр. 24.10.44 г. по 11.11.44 г. 11.1945г.
8. Имеет ли ранения и контузии в Отечественной войне ранен 5.12.1943г. лег. 28.9.44г.
9. С какого времени в Красной Армии 1939г. 10. Каким РВК призван Ставропольским РВК Куйбышевской области.
11. Чем ранее награжден (за какие отличия) мед. "за отвагу" пр. 0287/н 4.12.44 г. 1168сп. Орд. Отеч. войн. 2-ст. пр. 70 арм. 0557/н 21.2. 1945г
12. Постоянный домашний адрес представляемого к награждению и адрес его семьи

I. Краткое, конкретное изложение личного боевого подвига или заслуг

При форсировании рек вост. и зап. ОДЕРА 19.21 апреля 45 г. гв. старший лейтенант Викторов проявил геройство, стойкость, отвагу и мужество и большие способности в командовании разведкой.

В ночь с 19 на 20 апреля 1945 г. преодолевая водную преграду между реками вост. и зап. ОДЕРА по пояс в воде двигался в перди личного состава роты показывал этим пример мудества и воодушевлял бойцов на подвиг.

В незапно напав нее боевое охранение противника находящееся на зап. ДАМБЕ в р-не дер. МЕЙЕРИН первым поднялся в атаку и из своего личного оружия застрелил в упор 3-х немецких солдат благодаря чего разведротой зап. ДАМБА полностью очищена от немцев.

На ходясь на дамбе старший лейтенант ВИКТОРОВ умело расставил личный состав и огневые средства в течении суток силами роты отразил 4 яростных контратаки противника показывая в этом личный пример мужества и геройства.

21. апреля 1945 г. при форсировании последней водной преграды зап. ОДЕРА гв. ст. лейтенант ВИКТОРОВ с личным составом разведроты 1-м переправился на берег занятий противником уничтожил при этом 2 пулеметных точки и в течении 1-го часа отразил 3 контратаки противника удерживая захваченный плацдарм, чем дал возможность беспрепятственно в этом р-не переправится пехоте нашего соединения.

За проявлений героизм в бо при форсировании реки ОДЕРА ст. лей-нт ВИКТОРОВ достоин присвоения звания "ГЕРОЯ СОВЕТСКОГО СОЮЗА"

Командир дивизии
гвардии полковник

27 апреля 1945 г.

Командир (звание) (Н. КАЛАДЗЕ)

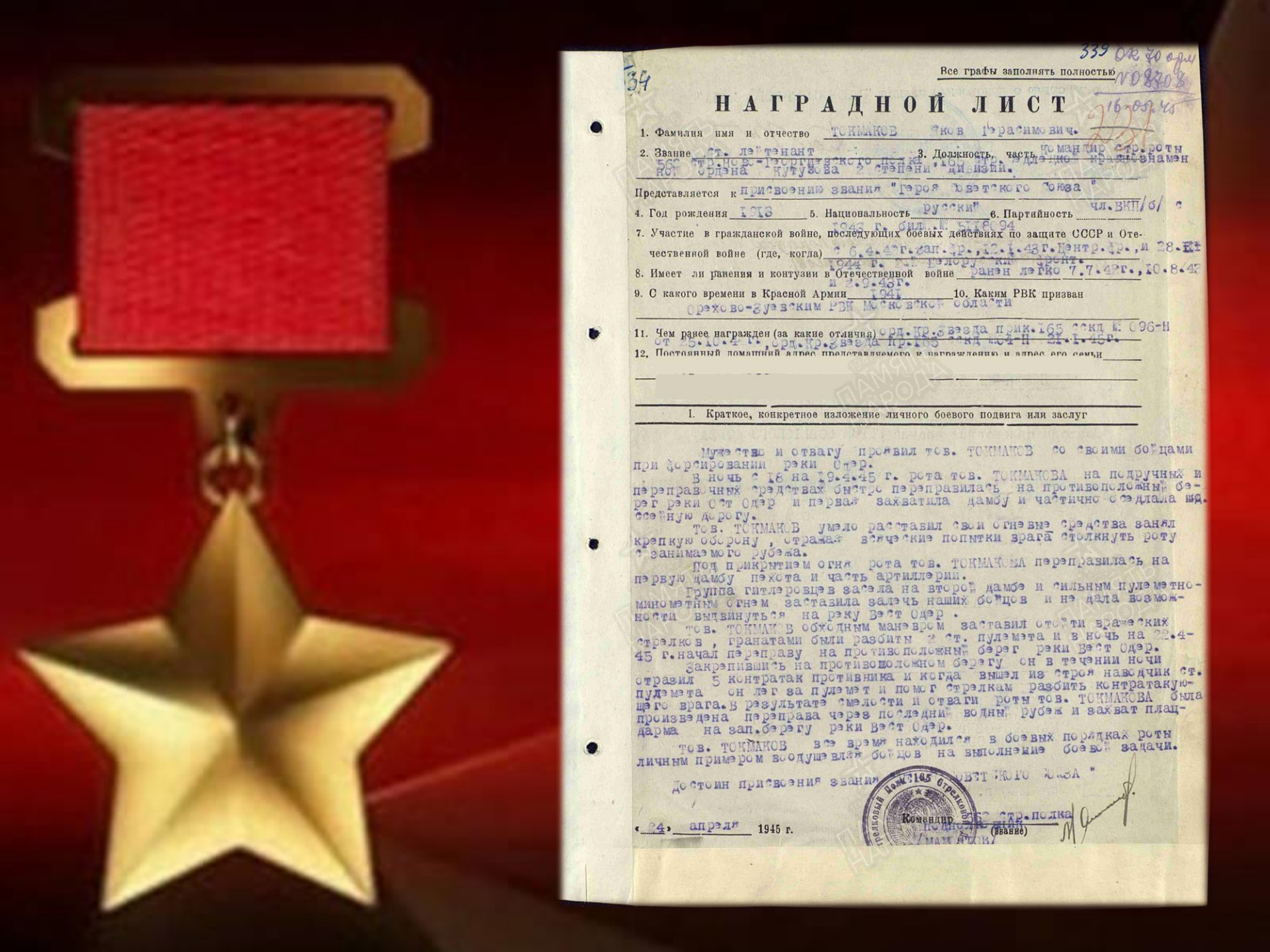

339 Ок 70 орм
№ 08708
16.05.45

34

Все графы заполнять полностью

НАГРАДНОЙ ЛИСТ

1. Фамилия имя и отчество ТОКМАКОВ Яков Герасимович.
2. Звание ст. лейтенант 3. Должность, часть командир стр. роты 562 стр. Ново-Георгиевского полка, 165 стр. Ядлецкой краснознаменной ордена Кутузова 2 степени дивизии.

Представляется к присвоению звания "Героя Советского Союза"

4. Год рождения 1913 5. Национальность русский 6. Партийность чл. ВКП/б/ с 1943 г. билет № 5118094
7. Участие в гражданской войне, последующих боевых действиях по защите СССР и Отечественной войне (где, когда) с 6.4.42 г. зап. фр., 12.1.43 г. Центр. фр., и 28.XI 1944 г. 2-й Белорусский фронт.
8. Имеет ли ранения и контузии в Отечественной войне ранен легко 7.7.42 г., 10.8.42 и 2.9.43 г.
9. С какого времени в Красной Армии 1941 10. Каким РВК призван Орехово-Зуевским РВК Московской области
11. Чем ранее награжден (за какие отличия) орд. Кр. Звезда прик. 165 сскд № 096-Н от 25.10.42 г., орд. Кр. Звезда пр. 165 сскд № 04-Н 21.1.45 г.
12. Постоянный домашний адрес представляемого к награждению и адрес его семьи

I. Краткое, конкретное изложение личного боевого подвига или заслуг

Мужество и отвагу проявил тов. ТОКМАКОВ со своими бойцами при форсировании реки Одер.

В ночь с 18 на 19.4.45 г. рота тов. ТОКМАКОВА на подручных и переправочных средствах быстро переправилась на противоположный берег реки Ост Одер и первая захватила дамбу и частично оседлала шоссейную дорогу.

Тов. ТОКМАКОВ умело расставил свои огневые средства занял крепкую оборону, отражая всяческие попытки врага столкнуть роту с занимаемого рубежа.

Под прикрытием огня рота тов. ТОКМАКОВА переправилась на первую дамбу пехота и часть артиллерии.

Группа гитлеровцев засела на второй дамбе и сильным пулеметно-минометным огнем заставила залечь наших бойцов и не дала возможности выдвинуться на реку Вест Одер.

Тов. ТОКМАКОВ обходным маневром заставил отойти вражеских стрелков, гранатами были разбиты 2 ст. пулемета и в ночь на 22.4-45 г. начал переправу на противоположный берег реки Вест Одер.

Закрепившись на противоположном берегу он в течении ночи отразил 5 контратак противника и когда вышел из строя наводчик ст. пулемета он лег за пулемет и помог стрелкам разбить контратакующего врага. В результате смелости и отваги роты тов. ТОКМАКОВА была произведена переправа через последний водный рубеж и захват плацдарма на зап. берегу реки Вест Одер.

Тов. ТОКМАКОВ все время находился в боевых порядках роты личным примером воодушевляя бойцов на выполнение боевой задачи.

Достоин присвоения звания "Героя Советского Союза"

«24» апреля 1945 г.

Командир 562 стр. полка
(звание)
Подполковник
/МАМОНТОВ/

Стрелковый Полк 165 Стрелковой

ПОДВИГ С.П. БАСКОВА И И.С. МАЛЬКО



Командиры батальонов 562 сп
И.С. Малько и С.П. Басков





№08708 932



Все графы заполнять полностью 6.05.45

НАГРАДНОЙ ЛИСТ

321

1. Фамилия имя и отчество МАЛЬКО Иван Сергеевич.

2. Звание гв. капитан 3. Должность, часть Командир стр.бат-на 562 стр. Ново-Георгиевского полка 165 стр. Седлецкой краснознаменной ордена Кутузова 2 степени дивизии

Представляется к присвоению звания "ГЕРОЙ СОВЕТСКОГО СОЮЗА"

4. Год рождения 1916 5. Национальность украинец 6. Партийность чл. ВКП/б/ с 1944г. бил.№ 6769033

7. Участие в гражданской войне, последующих боевых действиях по защите СССР и Отечественной войне (где, когда) с 15.5.43г. Брянск.фр., 1.8.44г. 1-й Белорусск. фронт и с 28.11.44г. 2-й Белорусский фронт.

8. Имеет ли ранения и контузии в Отечественной войне ранен легко 1.8.43г. и 4.9.43

9. С какого времени в Красной Армии 1941 10. Каким РВК призван Славяно-Сербским РВК Ворошиловской области.

11. Чем ранее награжден (за какие отличия) орд. Отечествен. война I ст. прик. 70 армии 096-н 28.6.44г. орд. Красное Знамя приказ 70 арм. №0230-Н 30.11.44г. и орд. Ал-дра Невск. пр. 70 арм. № 028-Н 2.45г.

12.

I. Краткое, конкретное изложение личного боевого подвига или заслуг

Смело и решительно действовали бойцы под руководством тов. МАЛЬКО при переправе через реку Одер.

Вместе с другими подразделениями 18.4.45г. начал т. Малько со своим батальоном форсирование р. Ост Одер в р-не гор. Грайфенхаген. Противник держал под сильным обстрелом подходы к противоположному берегу, но тов. МАЛЬКО имея большой опыт по форсированию рек в боевой обстановке быстро переправился со своим батальоном на зап. берег и закрепился на первой дамбе.

Противник открыл огонь из всех видов орудий, но упорство и стойкость бойцов воодушевленных тов. МАЛЬКО разбили всякую попытку врага отвоевать потерянные рубежи.

Вместе с другими подразделениями тов. МАЛЬКО 21.4.45 г. оседлал шоссейную дорогу идущую через косу между реками Ост и Вест Одер, и начал переправу через реку Вест Одер.

Несмотря на сильный ураганный огонь бойцы тов. МАЛЬКО захватили плацдарм на противоположном берегу и ворвались в деревню Мешерин. Тов. МАЛЬКО все время находился в боевых порядках рот, руководя ходом боевой операции.

Во время переправы через р. Вест Одер он был ранен, но не ушел с поля боя до расширения плацдарма на зап. бер. Вест Одер и закрепелния бат-на.

Своим безстрашием и мужеством он обеспечил удержание захваченного плацдарма для переправы артиллерии и остальных стр. подразделений.

Достоин присвоения звания

"ГЕРОЙ СОВЕТСКОГО СОЮЗА"

«24» апреля 1945 г.

Командир 562 стр. Георгиевского полка (звание) полковник

165 Стрелковой Дивизии

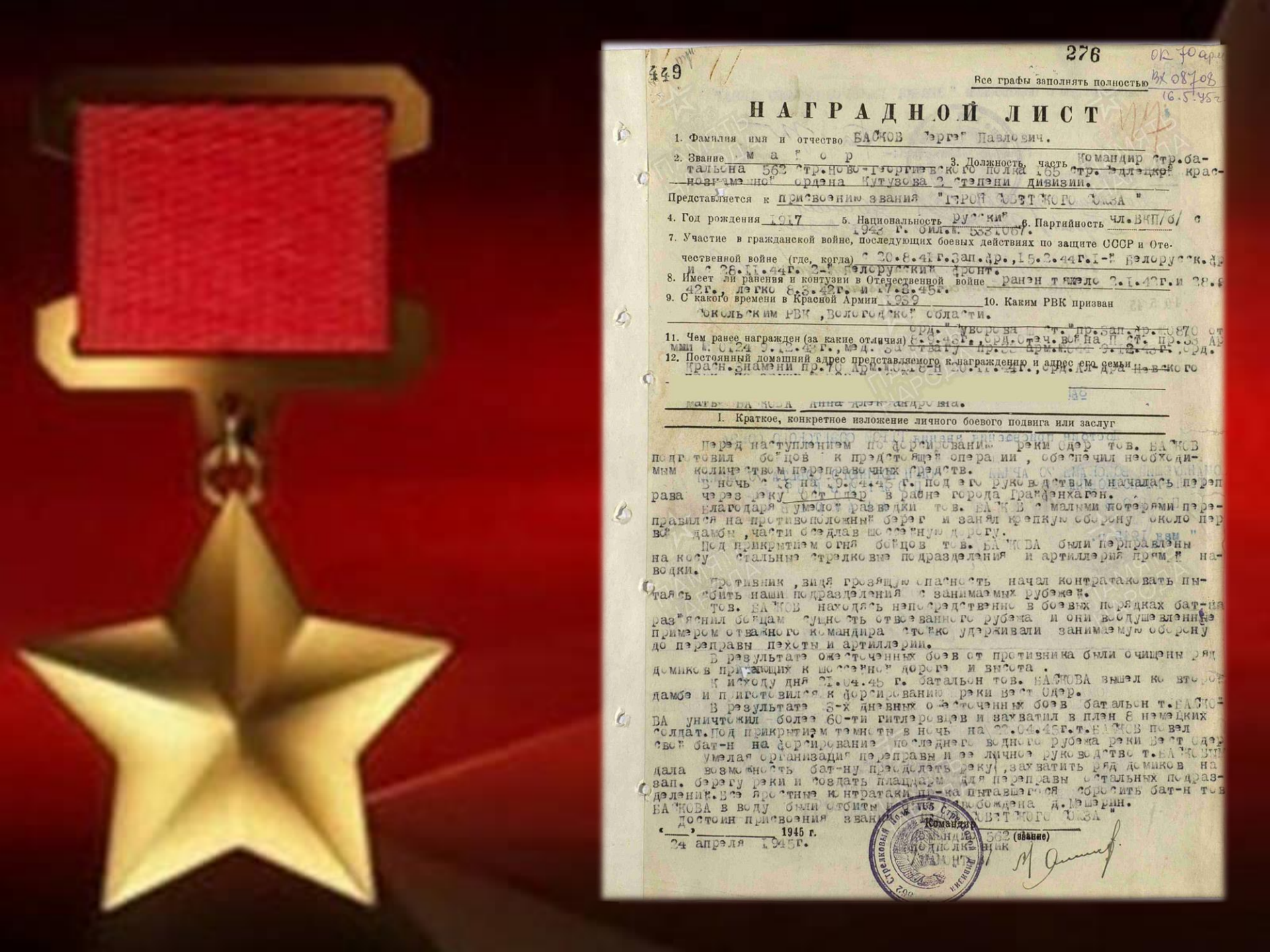

449

276

ОК 70 арм
ВХ 08708
16.5.45г

Все графы заполнять полностью

НАГРАДНОЙ ЛИСТ

1. Фамилия имя и отчество БАСКОВ Сергей Павлович.

2. Звание м а й о р 3. Должность, часть Командир стр.батальона 562 стр.Ново-Георгиевского полка 165 стр. Седлецкой краснознаменной ордена Кутузова 2 степени дивизии.

Представляется к присвоению звания "ГЕРОЙ СОВЕТСКОГО СОЮЗА"

4. Год рождения 1917 5. Национальность русский 6. Партийность чл.ВКП/б/ с 1943 г. бил.№ 5331067.

7. Участие в гражданской войне, последующих боевых действиях по защите СССР и Отечественной войне (где, когда) с 20.8.41г.Зап.фр.,15.2.44г.1-й Белорусск.фр и с 28.11.44г. 2-й Белорусский фронт.

8. Имеет ли ранения и контузии в Отечественной войне ранен тяжело 2.1.42г.и 28.8.42г., легко 8.3.42г. и 17.8.45г.

9. С какого времени в Красной Армии 1939 10. Каким РВК призван Сокольским РВК ,Вологодской области.

11. Чем ранее награжден (за какие отличия) орд."Суворова Ш ст."пр.Зап.фр.№0870 от 8.9.43г.,орд.Отеч.войны II ст. пр.33 Армии № 0124 9.12.43г., мед. За отвагу пр.33 арм.№044 9.12.43г.,орд.

12. Постоянный домашний адрес представляемого к награждению и адрес его семьи Красн.Знамени пр.70 Арм.№0318-Н 20.11.44г.,орд.Александра Невского

№

мать БАСКОВА Анна Александровна.

I. Краткое, конкретное изложение личного боевого подвига или заслуг

Перед наступлением по форсированию реки Одер тов. БАСКОВ подготовил бойцов к предстоящей операции, обеспечил необходимым количеством переправочных средств.

В ночь с 18 на 19.04.45 г. под его руководством началась переправа через реку Ост Одер в районе города Грайфенхаген.

Благодаря умелой разведки тов. БАСКОВ с малыми потерями переправился на противоположный берег и занял крепкую оборону около первой дамбы ,части оседлав шоссейную дорогу.

Под прикрытием огня бойцов тов. БАСКОВА были перправлены на косу стальные стрелковые подразделения и артиллерия прямой наводки.

Противник ,видя грозящую опасность начал контратаковать пытаясь сбить наши подразделения с занимаемых рубежей.

Тов. БАСКОВ находясь непосредственно в боевых порядках бат-на разъяснил бойцам сущность отвоеванного рубежа и они воодушевленные примером отважного командира стойко удерживали занимаемую оборону до переправы пехоты и артиллерии.

В результате ожесточенных боев от противника были очищены ряд домиков прилегающих к шоссейной дороге и высота .

К исходу дня 21.04.45 г. батальон тов. БАСКОВА вышел ко второй дамбе и приготовился к форсированию реки Вест Одер.

В результате 3-х дневных ожесточенных боев батальон т.БАСКОВА уничтожил более 60-ти гитлеровцев и захватил в плен 8 немецких солдат.Под прикрытием темноты в ночь на 22.04.45г.т.БАСКОВ повел свой бат-н на форсирование последнего водного рубежа реки Вест Одер.

Умелая организация переправы и ее личное руководство т.БАСКОВЫМ дала возможность бат-ну преодолеть реку ,захватить ряд домиков на зап. берегу реки и создать плацдарм для переправы остальных подразделений.Все яростные контратаки пр-ка пытавшегося сбросить бат-н тов БАСКОВА в воду были отбиты и [illegible] освобождена д.Мешерин.

Достоин присвоения звания "ГЕРОЙ СОВЕТСКОГО СОЮЗА"

«___» _____ 1945 г.

24 апреля 1945г.

Командир 562 (звание)

Командир подполковник

Стрелковый полк 165 Стрелковой дивизии

ПОДВИГ А.А. МЕНЬШИКОВА



Командир 562 сп
А.А. Меньшиков

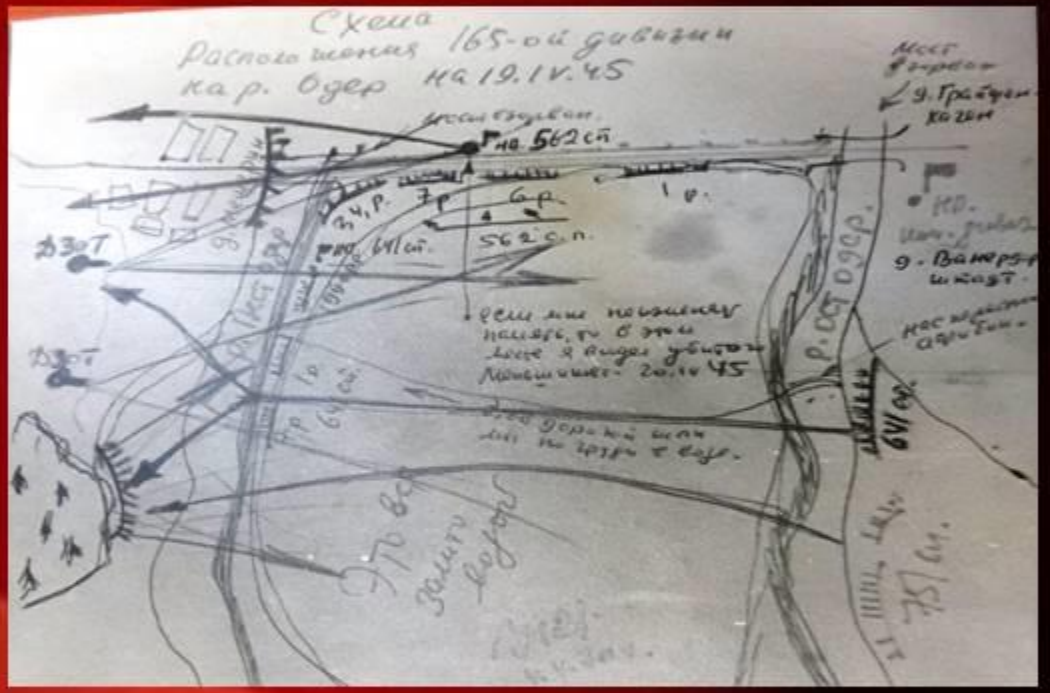



115

Ок-70 Ад
№ 07762
20.04.45

72
Посмертно.

Все графы заполнять полностью

Вх. 01751
23.5.45.

НАГРАДНОЙ ЛИСТ

1. Фамилия имя и отчество МЕНЬШИКОВ Анатолий Андреевич

2. Звание подполковник 3. Должность, часть Командир 562 стрелкового Ново-Георгиев. полка 165 Стрел. Седл. Краснознамен. ор. Кутузова 2-степ. дивизии

Представляется к по смертно к званию "Героия Советского Союза"

4. Год рождения 1911 5. Национальность Русский 6. Партийность член ВКП/б/ 1940 г. № 3136871

7. Участие в гражданской войне, последующих боевых действиях по защите СССР и Отечественной войне (где, когда) Лен. Фр. 11. 1941г. -3. 42 г. Волх. фр. 3. 1942г. 10. 1943г. 2-Пр. Фр. 10. 1943г. 3. 1944г. 1-БФ 3. 44г. 11. 1944г. 2-БФ 11. 1944 года.

8. Имеет ли ранения и контузии в Отечественной войне Ранен тяж. 15. 11. 44 г., 27. 4. 44 г.

9. С какого времени в Красной Армии 1941 г. 10. Каким РВК призван Большемурашкинским РВК Горьковской области.

11. Чем ранее награжден (за какие отличия) Ор. "Крас. знамя" 1943. Ор. "Красное знамя" 194 Орд. "Красное знамя" 1945 г. Ор. "СУВОРОВА-3ст" 1944 г. Медл. за об. Лени

12. Постоянный домашний адрес представляемого к награждению и адрес его семьи

I. Краткое, конкретное изложение личного боевого подвига или заслуг

Тов. МЕНЬШИКОВ в дивизии находился с августа м-ца 1943 г. по 20 апреля 1945 г.. Командуя полками 641 и 562 в состави дивизии-прошел славный боевой путь, показалсебя бесстрашным и примерным командиром. Командуя полком: на Волховском, 2-м Прибалтийском, 1-м Белорусским и 2-м Белорусским фронтах, только всегда умело выполнял поставленные перед им задачи. В период взятия городов Седлецк, Ново-Георгиевск, Бютов и ГДЫНЯ полк руководимый тов. МЕНЬШИКОВЫМ всегда принимал главный удар. Но какие небыли-бы трудные условия боя поставленная задача -полком всегда была выполненная с честью. За взятие города Ново-Георгиевск полк руководимый тов. МЕНЬШИКОВЫМ получил наименование Ново-Георгиевского.

В ночь 16.04.45 г. 562 стрелковый Ново-Георгиевский полк 2-мя бат-нами сменяеть подрозделения 1113сд. В ночь 17.4.45 г. тов. МЕНЬШИКОВ частью сил полка форсировал вост. ОДЫР , уничтожаеть боевое охранения противника в р-не моста и закрепляется на зап. берегу вост. ОДЫРА обеспечив тем самым возможность сосредоточения и форсирования вост. ОДЫРА остальными частями дивизии. В ночь на 18.4.45 г. тов. МЕНЬШИКОВ очещаеть между речия от мелких групп противника и форсирует остальным подрозделениями полка вост. ОДЫР прочно удерживая за собой зап. берег вост. ОДЫРА . В ночь 19.4.45 г. тов. МЕНЬШИКОВ частью сил очищая от противника вост. берег -вост. ОДЫРА ,закрепляется и обеспечивает исходный рубеж дивизии для форсирования вост. ОДЫРА и атаки переднего края на зап. берегу в р-не дер. МИЩЕРИН. 20. апреля начались боевые операции. тов. МЕНЬШИКОВ горя желанием выполнить поставленную перед им задачу командиром дивизии и пренебрегая как и всегда опасности находился в боевых порядках полка на вост. берегу вост. ОДЫРА.

В 7.00 20.4.45г. с начала форсирования и атаки дер. МИЩЕРИН тов. МЕНЬШИКОВ пал смертью храбрых. Полк руководимый тов. МЕНЬШИКОВЫМ за период форсирования зап. и вост. ОДЫРА и первый день наступательных боев уничтожил более 350 солдат и офицеров противника.

Командир _____ (звание)

За проявленную отвагу и мужество в период боевых действий в полне достоен присвоения звания "Героя Советского Союза".

"28" апреля 1945г. Командир дивизии Гвардии полковник: (Н. КАЛАДЗЕ)

ПОДВИГ А.С. КУЗЬМИНА



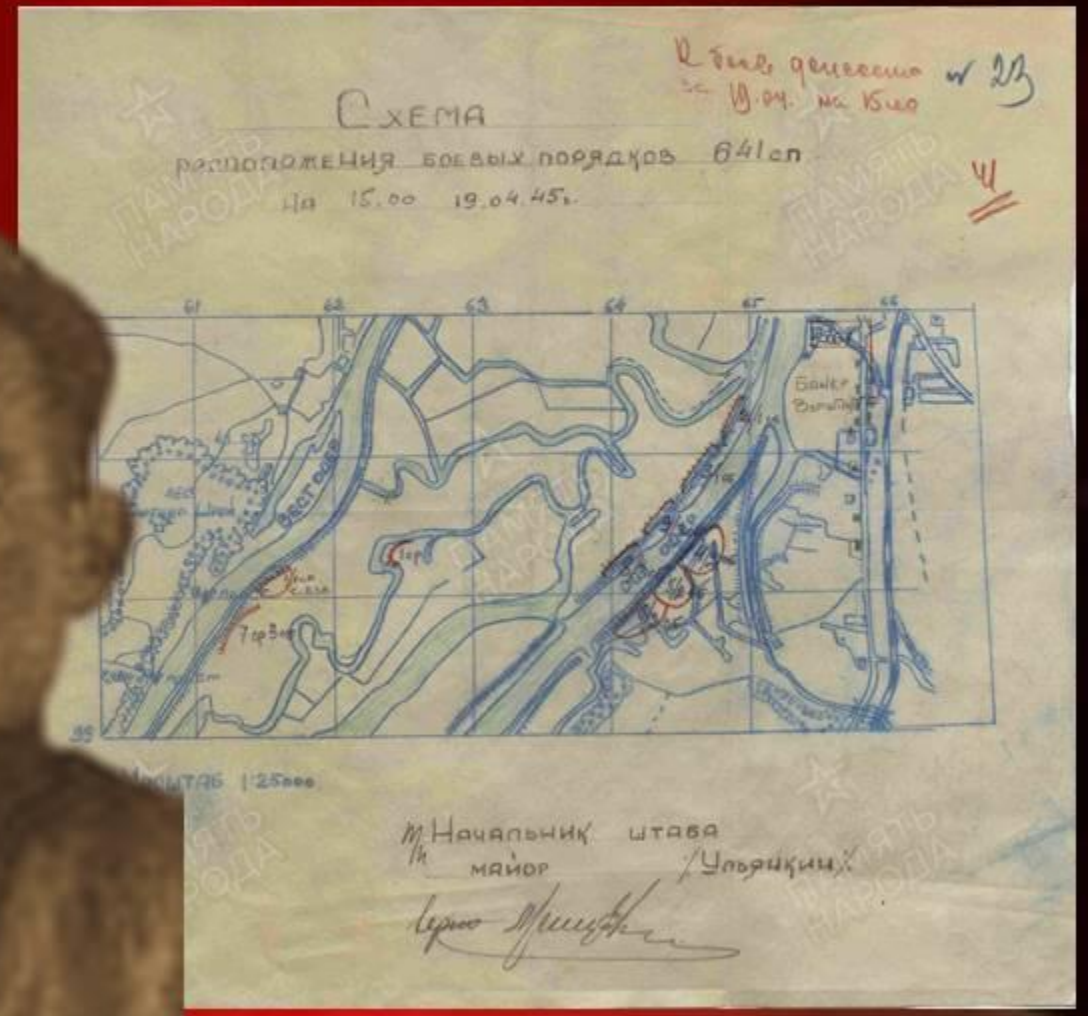



Все графы заполнять полностью

ОГ 70 Арм ВК 019776
0 3592
19 05 45
11.6.45 г.

НАГРАДНОЙ ЛИСТ

1. Фамилия, имя и отчество Кузьмин Алексей Семенович
2. Звание подполковник 3. Должность, часть командир стрелкового батальона 641 стрелкового полка 165 стрелковой Седлецкой краснознаменной ордена Кутузова 2 степени дивизии

Представляется к присвоению звания Герой Советского Союза

4. Год рождения 1917 5. Национальность Русский 6. Партийность т. ВКП(б) с 42 г. № 4078148
7. Участие в гражданской войне, последующих боевых действиях по защите СССР и отечественной войне (где, когда) Финская комп. с 11.1939-3.40. Карельск. ф. с 6.41-8.41 Волховский ф. с 5.42-9.43 2 Прибл. ф. с 9.43-1.44. I Бел. ф. с 2.44-11.44 2 Бел. ф. с 19.11.44
8. Имеет ли ранения и контузии в отечественной войне Ранен легко 16.08.41, 5.06.42, 20.02.43 15.01.44
9. С какого времени в Красной Армии с мая 1938 10. Каким РВК призван Дновским РВК Ленинградской обл.
11. Чем ранее награжден (за какие отличия) орд. Красное знамя пр. 54а № 024-н от 25.3.43 орд. Красное знамя пр. 70а № 64-н от 28.2.45 орд. Отеч. войны 1 ст. пр. 47а № 081-н от 21.08.44
12. Постоянный домашний адрес представляемого к награждению и адрес его семьи [redacted]

ДЛЯ ПОДШИБКИ

1. Краткое, конкретное изложение личного боевого подвига или заслуг

Подполковник Кузьмин командуя батальоном в боях с форсированием реки Одер с 18 по 22.4.45 в р-не мест. Грайфенхаген показал высокую тактическую грамотность, решительность в выполнении боевых задач и смелость. Тов. Кузьмин в короткий срок сумел подготовить свой батальон к форсированию р. Одер. 18 и 19.04.45 г. он под сильным огнем противника переправил свой батальон через Ост-Одер и вывел через трехкилометровое болото к вест берегу Вест Одера. На этом берегу он встретился с пр-ком (около 80 человек) и в коротком бою сбил его с берега и занял его для прыжка через Вест Одер.

20.04.45 г. утром, когда еще не закончилась артподготовка тов. Кузьмин переправил свой батальон через Вест Одер. Сам он с первым рейсом высадился на западный берег Одера и лично управлял боем по расширению плацдарма для высадки других подразделений. Батальон тов. Кузьмина первый в дивизии форсировал р. Одер - последнюю крупную водную преграду на пути к Берлину. За мужество, умение и геройство проявленные в боях при форсировании р. Одер тов. Кузьмин достоин присвоения звания

Герой Советского Союза

Командир 641 стр. полка
подполковник [подпись] (звание) Анисимов

2 мая 1945 г.

ОТ ОДЕРА ДО ЭЛЬБЫ



Встреча с союзниками

3.05.1945 г. Город Висмар



В Берлине. Май 1945 г.

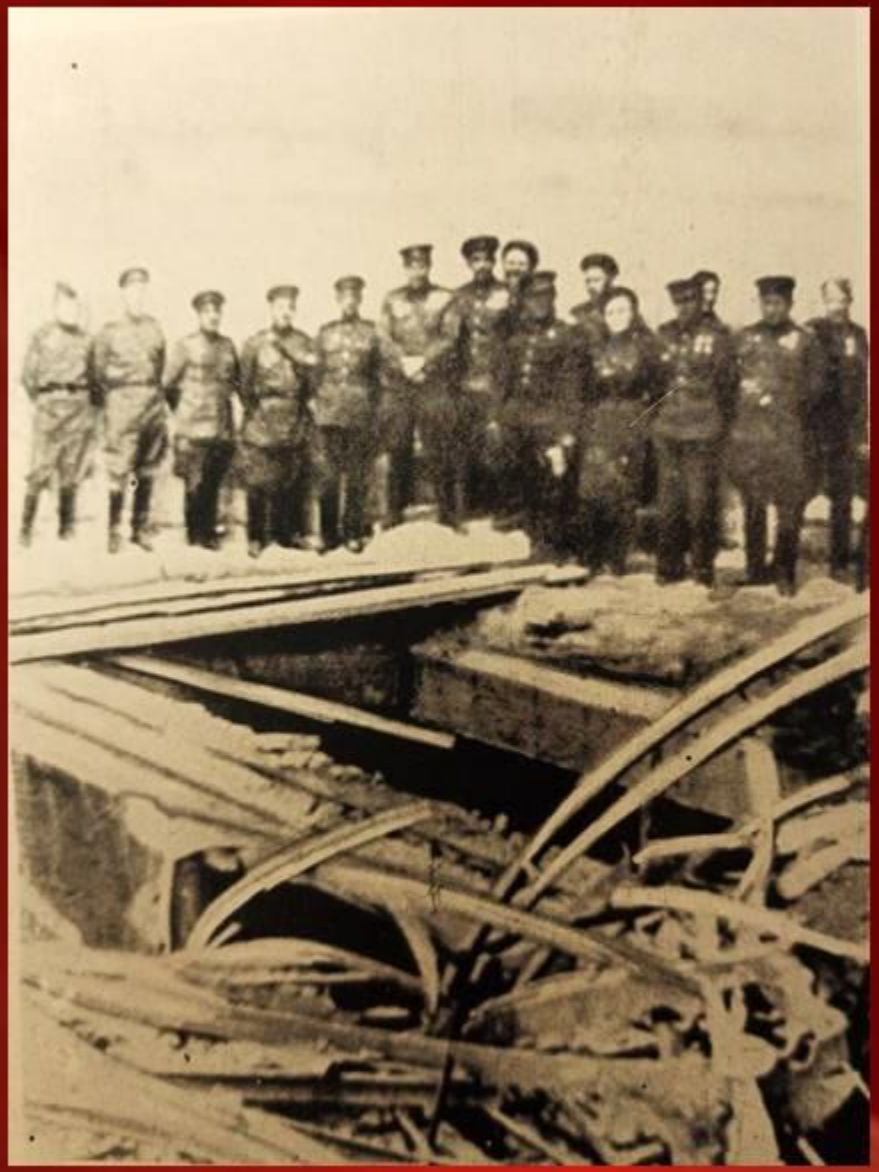

Берлин. 15 мая 1945 г.



Рейхсканцелярия. Кабинет Адольфа Гитлера.
Берлин. 15 мая 1945 г.